MEMÒRIA ANUAL 2011

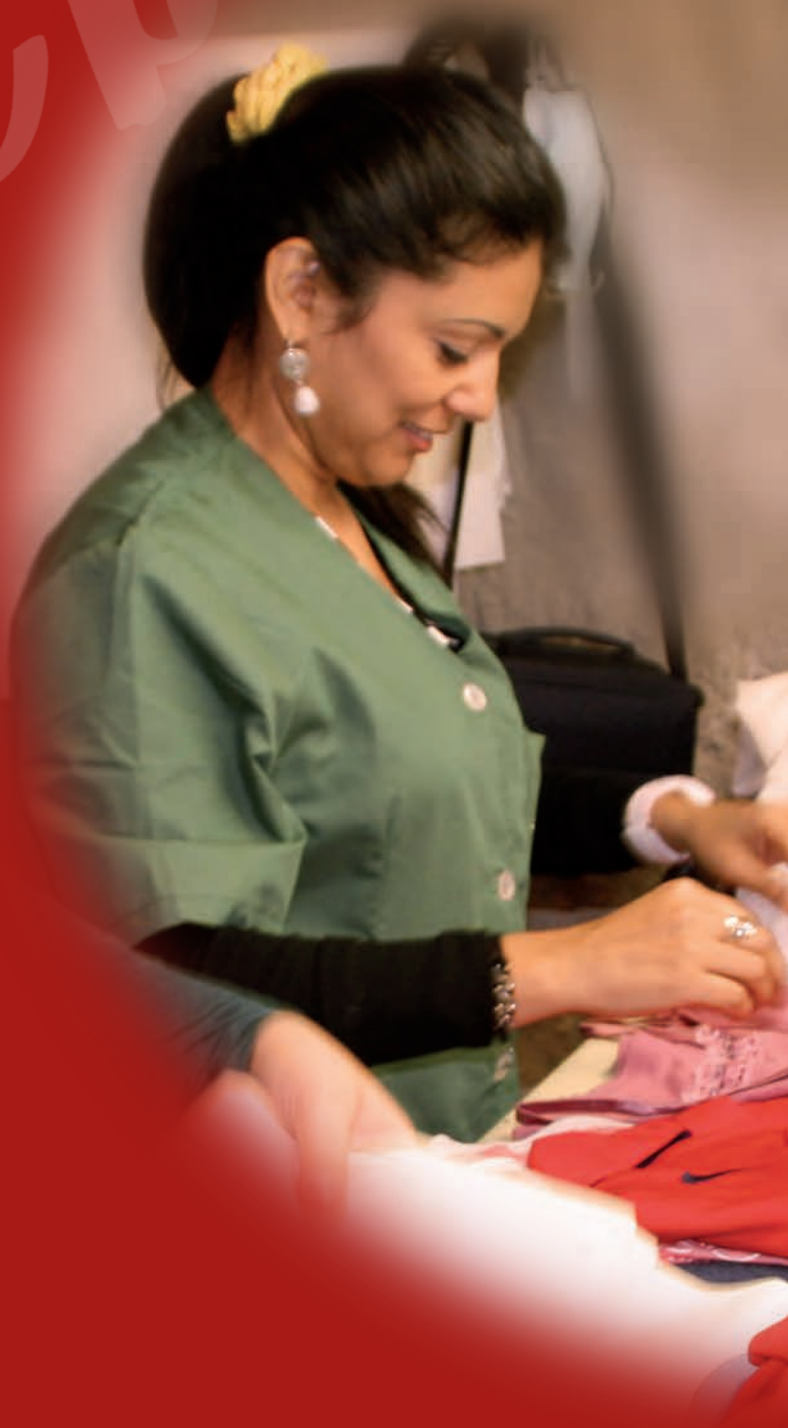

Fundació Formació i Treball

www.formacioitreball.org

Fundació
Formació i Treball

Aquesta memòria anual intenta copsar l'impacte social que tenen
les nostres activitats. Procurem que sigui una eina més
per explicar de manera transparent, a tota la societat,
el resultat de les nostres actuacions.

Aquesta informació la trobareu desenvolupada a
www.formacioitreball.org,
plataforma que podeu fer servir per demanar més informació.

A més, també podeu seguir totes les nostres activitats i novetats
a través de:

Formació i Treball ***@fitreball*** ***Fundació Formació i Treball***

ÍNDEX

CARTA DEL PRESIDENT PÀG. 4

01 QUI SOM PÀG. 6

02 EL NOSTRE EQUIP PÀG. 8

03 ÀMBIT TERRITORIAL I ENTITATS DE LA FUNDACIÓ PÀG. 10

04 BALANÇ GLOBAL I INICIATIVES DESTACADES PÀG. 12

05 BALANÇ SOCIAL, LA NOSTRA RAÓ DE SER PÀG. 14

06 PROGRAMA D'ENTREGA SOCIAL PÀG. 16

07 ACTIVITAT PRODUCTIVA PÀG. 18

08 XARXA DE BOTIGUES PÀG. 20

09 CATÀLEG DE SERVEIS PÀG. 21

10 AUDITORIES, CERTIFICATS I AUTORITZACIONS PÀG. 22

11 BALANÇ ECONÒMIC PÀG. 23

AGRAÏMENTS, COL·LABORACIONS, PARTICIPACIÓ EN XARXES PÀG. 24

CARTA DEL PRESIDENT

L'any 2011 ha estat el primer any d'una "nova etapa" de la nostra Fundació. Potser la més important des del 1992, quan vàrem néixer promoguts per Càritas Diocesana de Barcelona amb l'objectiu d'ajudar a les persones a trobar feina.

Malgrat que aquest any ha tornat a ser molt negatiu, en la dada que més ens preocupa: el creixement de les xifres de l'atur, hem continuat, en la mida de les nostres possibilitats, fent créixer les nostres eines i al mateix temps fent-les més eficients per poder lluitar contra aquest drama que posa en perill un ja inestable equilibri social.

El 17 de març vàrem inaugurar la nostra nova seu i amb aquest motiu vàrem organitzar una jornada de reflexió amb entitats socials, en especial entitats d'inserció, per debatre sobre la problemàtica del sector. A la primera trobada, va participar el catedràtic Antón Costas, i, el filòsof i periodista, Josep Ramoneda. A la segona taula vam comptar amb la participació de: Jordi Roglà, Director de Càritas Diocesana de Barcelona; Esther Planas, Sotsdirectora de la Fundació La Caixa; Josep Santacreu, Empresari; Silverio Agea, Director de la Asociación Española de Fundaciones; i Xavier López, Director General d'Economia Social i Cooperativa de la Generalitat.

A continuació d'aquesta Jornada, es va procedir a la inauguració oficial del nou centre amb l'assistència del Molt Hble. President de la Generalitat, Artur Mas, el Cardenal Arquebisbe de Barcelona, Emm. i Rvdm., Lluis Martínez Sistach, i l'Alcalde de Sant Adria de Besòs, Jesús Maria Canga.

Aquesta nova etapa a la que feia referència, comença amb un nou director, l'Albert Alberich, que fins al desembre de 2010 actuava com a Vicepresident del Patronat i que a partir de l'1 de gener de 2011 substitueix com a Director a Timoteu Ramírez, qui va desenvolupar aquesta tasca de manera exemplar i desinteressada des de l'any 2000. Actualment seguim comptant amb la seva col·laboració com a nou membre del Patronat.

En relació a les dades del 2011, trobareu àmplia informació en aquesta Memòria Anual, però sobretot volem destacar la ***inserció de 144 persones dins d'Empreses Ordinàries.***

Aquest ha de ser el nostre gra de sorra per lluitar contra els drames personals que moltes vegades amaguen les fredes xifres de l'atur. Aquest 2012 anuncia nous reptes: posar en marxa la nostra Delegació a Tarragona; seguir molt atents als sectors per potenciar noves línies formatives; augmentar els serveis de FIT i per tant els llocs de treball d'inserció; potenciar les activitats de Díns Garraf; obrir la nostra Escola d'Hostaleria Bàsica, amb la col·laboració del Grup Áreas; entre d'altres.

Per acabar volem fer arribar el nostre agraïment a tot el personal d'estructura i, en especial, al nostre equip de voluntaris que no para de créixer, ja són més de 65 els voluntaris que amb la seva experiència, coneixements i implicació contribueixen al creixement de FIT i, sobre tot, a la seva labor social.

Sr. Manuel Ribas Montobbio

01 QUI SOM

01 QUI SOM

La **Fundació Formació i Treball (FiT)**, promoguda per Càritas Diocesana de Barcelona, és una entitat privada sense ànim de lucre que va ser fundada l´any 1992 i que actualment té la seu central al municipi barceloní de Sant Adrià del Besòs.

MISSIÓ

La **Formació i Inserció Laboral** de persones amb especials dificultats tant personals com sociolaborals per incorporar-se al mercat de treball. Al servei d'aquest objectiu s'emmarca tant l'oferta de formació ocupacional com la realització d'activitats econòmiques per afavorir la inserció laboral.

El **Programa d'Entrega Social (PES)** que gestiona el proveïment de roba, mobles i equipament de la llar a famílies amb pocs recursos derivades per diferents Serveis Socials (Càritas, Ajuntaments i altres entitats).

OBJECTIUS

La **Fundació FORMACIÓ I TREBALL**, **després de 20 anys**, segueix tenint com a principals reptes:

1 Afavorir la **Inserció Laboral** de les persones ateses.

2 Potenciar els serveis oferts per l´**Empresa d'Inserció** com a millor eina d´inclusió social.

3 Crear noves **línies generals d'ocupació**.

4 Promoure el **Programa d'Entrega Social (PES)**.

VALORS

La **Fundació FORMACIÓ i TREBALL**, **després de 20 anys**, destaca per mantenir aquests principals valors:

1 Transparència
2 Voluntariat
3 Treball en Xarxa
4 Alt grau d'autofinançament

02 EL NOSTRE EQUIP

02 EL NOSTRE EQUIP

PATRONAT

President:
Manuel Ribas Montobbio
Secretari:
Martí Pagonabarraga Garro
Vocals:
Jordi Alberich i Llaveria
Xavier Borrell Vilaseca
Àngel Canovas García
Gregori Cascante Pérez
Enric Coromina Vila
Fortunato Frias González
Enric Julià i Danès
Mario Pagonabarraga Garro
Francisco Pérez Medina
Timoteo Ramírez Cuesta
Jordi Roglà de Leuw
Director:
Albert Alberich i Llaveria

CONSELL ASSESSOR

President:
Enric Corominas Vila
Secretari:
Xavier Puig Vidal
Vocals:
Silvia Avila Rivero
Antonio Borrell Mas
Carles Campuzano i Canadés
Jesús Canga Castaño
Ignasi Carreras Fisas
Eugènia Carreres Vivas
Xavier Carbonell Duran
Antón Costas Comesaña
Esperança Esteve Ortega
Àngel Font Vidal
Pedro Fontana García
Eva Granados Galiano
Joan Molins Amat
Manuel Ribas Montobbio
Joan Ros Petit
Albert Salvador i Sotillos
Gerardo Salvador Coderch
Àngels Valls i Valls

PERSONAL	Personal Estructura	Personal Inserció	Voluntaris	Total
Botigues	10	9	10	29
Neteja i Manteniment	5	11	4	20
Serveis	8	8	0	16
Taller Mobles	2	6	2	10
Taller Roba	10	19	11	40
Díns Garraf	11	19	3	33
Formació – Inserció	13	0	13	26
Administració	10	1	22	33
Total	**69**	**73***	**65**	**207**

* 113 persones han estat contractades durant l'any 2011 en aquests 73 llocs de treball

03 ÀMBIT TERRITORIAL I ENTITATS DE LA FUNDACIÓ

Actualment, les activitats que es desenvolupen tenen incidència territorial a Catalunya, especialment a les províncies de Barcelona i Tarragona.
Des de finals del 2011 s´ha posat en marxa la nova seu a Tarragona, a fi de donar continuïtat i expansió a la tasca de la Fundació.

Al llarg de la seva trajectòria, la Fundació ha anat creant diferents organismes al seu voltant, els quals permeten ampliar el ventall d'oportunitats a fi d'acomplir el seus objectius principals.

A continuació es presenta un quadre que descriu l'origen i objectius de cadascun dels organismes.

FIT. FUNDACIÓ FORMACIO I TREBALL

Fundació privada, sense ànim de lucre, fundada l'any 1992 i promoguda per Càritas Diocesana de Barcelona.

- La Formació i Inserció laboral de persones amb especials dificultats personals i sociolaborals per incorporar-se al mercat laboral.
- L'Entrega Social, projecte que gestiona el proveïment de roba, mobles i equipament de la llar per a famílies amb pocs recursos econòmics derivats de diferents serveis socials.

FITEI. FORMACIÓ I TREBALL EMPRESA D'INSERCIÓ

Empresa d'Inserció unipersonal, creada en aplicació de la Llei 27/2002.

- Assolir la inserció laboral a partir d'activitats econòmiques que serveixin al treballador de pont cap a l'empresa ordinària.

DINS GARRAF. DELEGACIÓ COMARCA GARRAF

Neix l'any 2002 de l'acord de Càritas Arxiprestal del Garraf i la Fundació Formació i Treball. La seva seu és a la població de Vilanova i la Geltrú.

- Comparteix els mateixos objectius que FiT, focalitzant la formació i inserció laboral de persones de l'àmbit territorial de Garraf.

IFIL. INSTITUT DE FORMACIÓ PER A LA INSERCIÓ LABORAL

Entitat mercantil unipersonal destinada a adaptar-se a les noves necessitats formatives.

- Participar en la millora de l'ocupabilitat de les persones a través de la formació amb especial atenció als col·lectius en risc o situació de vulnerabilitat.

AMB EL SUPORT DE: Càritas

ENTITAT VINCULADA: roba amiga

04 BALANÇ GLOBAL

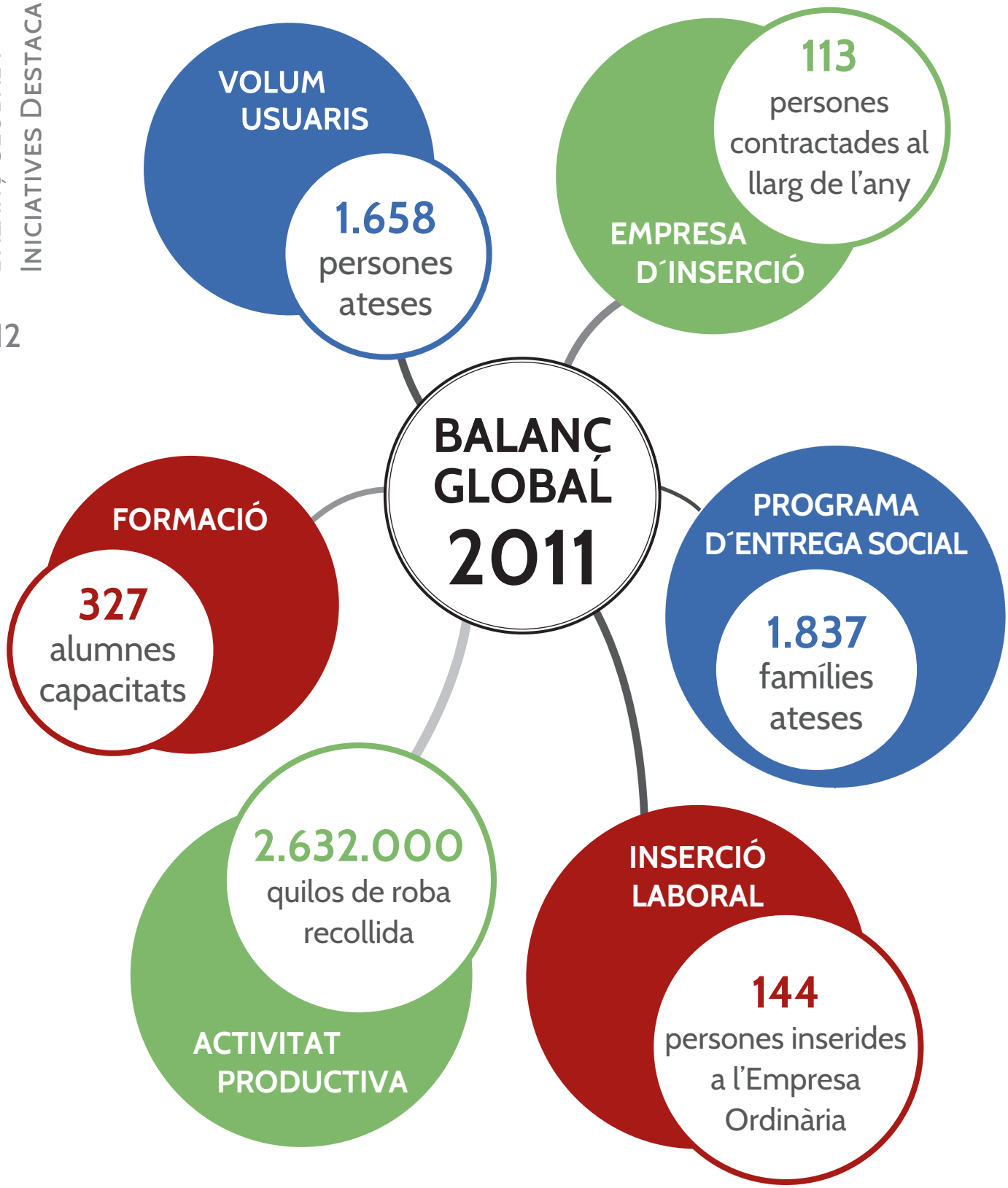

INICIATIVES DESTACADES

L´any 2011 marca l´inici d´una "nova etapa" de la Fundació, on cal destacar:

FORMACIÓ I TREBALL

• La **inauguració** de la nova seu de la Fundació, al carrer Llull 430, de Sant Adrià del Besòs.

• Nomenament del **nou director**, el Sr. Albert Alberich, en substitució del Sr. Timoteu Ramírez, qui ha portat la direcció de l'entitat des de fa 10 anys i ara s'incorpora com a membre del Patronat.

• Creació d'IFIL, **Institut de Formació per a la Inserció Laboral**, per potenciar la formació i l'ocupabilitat persones amb especials dificultats d'integració en el món laboral.

• **Ampliació de l'oferta formativa** i implantació de noves especialitats.

• Posada en marxa de **nous serveis** com les neteges de xoc o el transport de residus especials

• L'**ampliació de l'Aula de Recerca** de feina.

• Tancar el **disseny** del que serà la nova **Escola d'Hostaleria Bàsica**, que començarà les activitats a finals de 2012. Aquest projecte compta des del primer moment amb el suport d'ÁREAS.

• La **Cooperativa ROBA AMIGA**, en la que participa Formació i Treball, ha estat **seleccionada en la convocatòria MOMENTUM PROJECT**, **iniciativa del BBVA i ESADE**. El projecte permetrà la posada en marxa a finals del 2012 d'una nova planta de gestió i reciclatge de residu tèxtil familiar i restes d'estocs industrials.

• **Augment dels contactes amb Empreses**, com a eina més eficient per a la inserció laboral mitjançant la realització de pràctiques i metodologia RSE.

DINS GARRAF

• El **servei de bugaderia** (neteja, planxat i manteniment de la roba dels pacients i treballadors) de la nova **Residència de la Tercera Edat** a Vilanova i la Geltrú, amb 150 residents ha estat encarregat a Dins Garraf.

• Dins Garraf ha guanyat en **UTE amb una Empresa Privada el servei de bugaderia** de l'**Hospital de Vilafranca** del Penedès.

• Inauguració de la primera **botiga a Les Roquetes**, de 65 m2, per a la venda de roba i entrega social.

ITINERARIS DE FORMACIÓ SOCIOLABORALS

ITINERARIS SOCIOLABORALS

Acompanyament i tutorització de l´usuari en les diferents etapes: acollida i/o entrevista inicial, orientació laboral, professionalitzadora, prelaboral i d´inserció.

INTERMEDIACIÓ LABORAL

Accions de prospecció i d´apropament a les empreses locals per oferir els nostres serveis en funció de les seves necessitats de personal: borsa de treball, assessorament legal i seguiment laboral del personal incorporat.

CONTRACTES D´INSERCIÓ

FITEI fa contractes temporals a persones com a pas previ a la seva inserció al mercat laboral. A 31 de desembre hi havia 73 places disponibles per les que han passat ***113 persones***.

FORMACIÓ OCUPACIONAL

Formació orientada a la capacitació de diferents professions, tenint en compte les demandes del mercat laboral actual: coneixements teòrics i pràctics i habilitats bàsiques per a la inserció laboral: Aquest any hem format ***327 alumnes*** dels quals ***181*** han realitzat pràctiques a empreses.

INSERCIÓ A L'EMPRESA ORDINÀRIA

144 persones han aconseguit la seva contractació a l'Empresa Ordinària.

DE SER

Durant l´any 2011, **1.658 persones** han estat ateses per FIT derivades pels Serveis Socials municipals, Càritas, el Servei d'Ocupació de Catalunya (SOC) o altres entitats del territori.

El seu perfil es caracteritza per trobar-se en edat de treballar, però tenir especials dificultats per incorporar-se al mercat laboral, fruit d'haver estat exclosos social i professionalment.

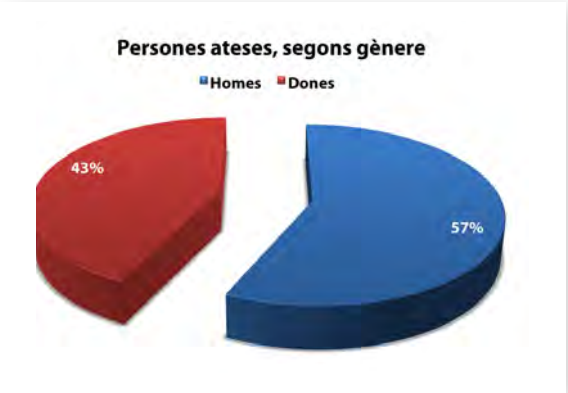

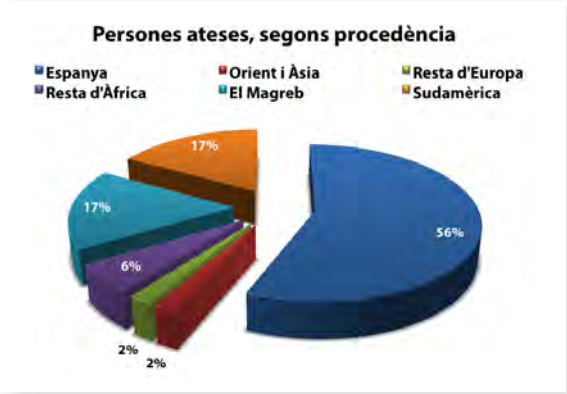

ITINERARIS DE FORMACIÓ I INSERCIÓ

Cada itinerari és una activitat que té per objectiu final aconseguir que els nostres usuaris millorin la seva actual situació laboral i puguin trobar una feina d'acord amb la seva especialització.

LA INSERCIÓ, UN ACOMPANYAMENT PERSONALITZAT

AULA DE RECERCA DE FEINA
312 usuaris i 433 currículum vitae
Suport en la recerca activa de feina. Servei afegit per tots els programes de formació i d´inserció que es duen a terme.

FORMACIÓ EN COMPETÈNCIES BÀSIQUES I TRANSVERSALS
209 alumnes
Formació grupal adreçada als nostres usuaris i treballadors de l'empresa d'inserció, oferint mòduls de: català, castellà, alfabetització informàtica, etc.

ITINERARIS D'INSERCIÓ SOCIOLABORAL (RMI) 119 participants
Adreçats a perceptors de la Renda Mínima d'Inserció (RMI) i plantejat com un acompanyament al procés d'inserció a partir de l'anàlisi i millora de l'ocupabilitat.

ITINERARIS PERSONALS D'INSERCIÓ (IPIS)
293 participants
Orientació professional per a l'ocupació i assistència per a l'autoocupació, amb itineraris a mida dels usuaris. Programa emmarcat dins del servei d'orientació del Projecte Impuls desenvolupat pel Departament de Treball.

OBRE'T PORTES
30 participants
Projecte d'inserció laboral promogut per l'Obra Social "la Caixa" dins la convocatòria 2010 de "Lluita contra la pobresa i l'exclusió social". Itineraris individualitzats adreçats a persones derivades de Serveis Penitenciaris i Mesures Penals Alternatives.

PROGRAMA OPERATIVO (PO)
"Lucha contra la discriminación" 2007-2013
83 participants
Programa cofinançat pel Fons Social Europeu i en col·laboració amb Càritas. Durant el 2011 hem realitzat 75 itineraris, que han inclòs seguiment, formació tècnic-professional en neteja industrial i en competències transversals i 8 contractacions laborals a l'Empresa d'Inserció.

PROGRAMA INCORPORA
133 empreses visitades
Subvencionat per l'Obra Social "la Caixa", implica al teixit empresarial en la inserció laboral de col·lectius amb especials dificultats. Coordinació en xarxa de les empreses col·laboradores per tal d'intercanviar ofertes de feina i borsa de treballadors.

PROJECTE PLA D'OCUPACIÓ
5 persones contractades
Subvenció del Servei d'Ocupació de Catalunya i del Departament de Treball per a la creació de llocs de treball per aturats de llarga durada a Sant Adrià del Besòs.

PROGRAMA REINCORPORA
30 participants
Promogut per l'Obra Social "la Caixa", programa dedicat a persones derivades pel CIRE. Inclou formació tècnic-professional, pràctiques en empreses i seguiment individualitzat de les persones.

PROGRAMA DE SUPORT I ORIENTACIÓ A COL·LECTIUS VULNERABLES (POIN)
86 participants
Subvencionat pel SOC, programa d'Orientació i Suport a la Inserció de col·lectius en situació de major vulnerabilitat. Adreçat a persones en situació d'atur i amb greus dificultats d'inserció laboral.

UN PAS ENDAVANT (UPE)
12 participants
Projecte subvencionat per l'Obra Social de "la Caixa". Com a projecte pioner a Espanya, consisteix en la coordinació de persones i empreses, emfatitzant sobretot l'aspecte formatiu dins del procés d'inserció.

LA FORMACIÓ, UN VALOR FONAMENTAL

La formació és una activitat docent orientada a la millora de la qualificació i les competències professionals d'aquelles persones que es troben en situació d'atur i en recerca activa de feina, amb especial incidència cap als col·lectius més vulnerables, afavorint, d'aquesta manera, les seves possibilitats d'inserció.

FORMACIÓ OCUPACIONAL EN ÀREES PRIORITÀRIES · FOAP

CURS	ALUMNES	PRÀCTIQUES
Soldar per arc elèctric - MAG MIG (2 cursos)	32	18
Electricitat: instal·lacions singulars d'edificis	17	11
Auxiliar d'infermeria en geriatria (3 cursos)	17	45
Cosir i sargir. Bugaderia i Planxa	17	11
TOTAL	83	85

PROGRAMA REINCORPORA

CURS	ALUMNES	PRÀCTIQUES
Gestió de residus	15	9
Neteja industrial	15	12
TOTAL	30	21

PROGRAMA CÀRITAS

CURS	ALUMNES	PRÀCTIQUES
Rehabilitació d'edificis	17	-
Auxiliar d'ajuda a domicili	14	-
Pintor/a	15	-
Electricitat	17	-
Soldadura	14	-
Construcció i instal·lació técnica d'un habitatge	15	-
Bugaderia i planxa	12	-
TOTAL	104	-

CURSOS PER ALTRES PROGRAMES DEL DEPARTAMENT

CURS	ALUMNES	PRÀCTIQUES
Especialista de neteja ("Obre't Portes")	10	5
Empleat/da grans superfícies (UpE)	12	11
Curs de dependenta	-	3
Bugaderia i Planxa (RMI)	11	8
Bugaderia i Planxa (RMI)	11	8
Neteja d'edificis i locals (POIN)	11	7
Especialista de neteja (POIN)	9	9
Neteja de vidres (PO)	9	9
Tastet Gestió Residus (Pre-laboral Bétula)	12	-
Cambrera de pisos (RMI)	9	6
Bugaderia (RMI)	8	7
Jardineria (Caixa Terrassa)	8	2
TOTAL	110	75

06 PROGRAMA D'ENTREGA SOCIAL

06 PROGRAMA D´ENTREGA SOCIAL (PES)

OBJECTIU:

Donar un bon servei als usuaris a través de l'atenció personalitzada que reben a la botiga i la capacitat de provisió dels recursos sol·licitats.
Cobrir les necessitats de les families ateses en el menor temps posible és el nostre ideal i millorar aquest aspecte, és el nostre repte.

Tot i la situació de crisi actual i les dificultats pressupostàries de les Administracions, la Fundació ha pogut continuar atenent i proveint de roba i mobles a les famílies amb menys recursos.

TRETS CARACTERÍSTICS DEL 2011:

- Lleu disminució de les aportacions de les entitats derivants.
- Davallada en el volum d'usuaris derivats dels serveis socials, però augment del volum de l'entrega per usuari.
- Major afluència de famílies ateses d´origen nacional.
- Canvi en la tipologia de mobiliari sol·licitat: major demanda de mobles concrets (entrega de 240 matalassos i més de 250 armaris) per viure en pis compartit en detriment d´una demanda més global per a moblar pisos sencers.

VALOR DE LES APORTACIONS DE LES ENTITATS DERIVANTS	Ajuntament de Barcelona	Ajuntament de Sant Adrià de Besòs	Càrites	Ajuntament de l'Hospitalet de Llobregat
	211.721 €	11.675 €	26.217 €	6.067 €

EVOLUCIÓ DEL *PES*	2007	2008	2009	2010	2011
Entregues realitzades	2.441	2.666	3.332	3.619	3.127
Famílies ateses	1.883	1.661	2.093	2.237	1.837
Valor entregues en €	194.476	211.242	272.619	269.965	255.680

07 ACTIVITAT PRODUCTIVA

Recollida i valorització del residu tèxtil familiar.

- Expansió de la xarxa de contenidors per a recollir roba a 40 municipis més respecte el 2010. En total, l´entitat gestiona la recollida a 130 municipis, amb més de 400 contenidors.
- La Cooperativa Roba Amiga ha estat seleccionada per participar en la iniciativa Momentum Project, impulsat per ESADE i el BBVA.
- Signatura d'important conveni entre Cooperativa Roba Amiga i INDITEX per la millora de la tria de roba i reducció del rebuig final.

Recollida i Valorització de voluminosos

- FIT manté el servei de recollida a domicili de voluminosos per l'Ajuntament de Barcelona i la realització de serveis de transport per aquells clients que desitgen donar mobiliari.
- Augment de la col·laboració amb el Sector Hoteler per fer més eficients les seves renovacions de mobiliari.
- L'objectiu continua sent aprofitar al màxim tot allò que arriba al taller de recuperació amb la introducció de tècniques de restauració i reciclatge a la cadena de muntatge i desmuntatge.
- El repte pel futur: contribuir a la prevenció de residus, fomentant el reciclatge i l´aprofitament dels materials.

Serveis de Neteja

- L'últim trimestre del 2011 FIT ha resultat adjudicatària del servei de neteges de xoc a la ciutat de Barcelona, licitat per l´Institut Municipal de Serveis Socials. L'execució d'aquest ha suposat la coordinació de diferents equips per la retirada de voluminosos i neteges a fons d'habitatges.
- L´Entitat continua donant serveis de manteniment i neteja als seus clients habituals i enguany torna a renovar el seu contracte amb l´Ajuntament de Barcelona per a la neteja especial de l´Arxiu de Pre-Arxivatge de la ciutat.

Xarxa de Botigues

• Creixement de l'activitat comercial amb unes vendes que han augmentat un 15% respecte anys anteriors, fruit de l´esforç en la cadena de tria de la roba i la millora de la imatge dels nostres establiments.

• Ampliació de la xarxa de botigues amb un nou establiment a la comarca del Garraf (Les Roquetes) i l´obertura properament de dues botigues més a Vilafranca i al Camp de Tarragona.

Gestió de Deixalleries

• A finals d'any, l'Ajuntament de Barcelona ens va contractar per a realitzar la gestió dels Punts Verds de la ciutat de Barcelona, atorgant-nos els serveis d'atenció al públic i manteniment d'aquests Punts a Sant Andreu i Collserola.

• Díns Garraf segueix gestionant la deixalleria de Sitges, fent les tasques de control d´entrada de vehicles i residus, neteja i ordre, i l´organització amb els diferents gestors per a la retirada dels diferents residus.

Servei de residus especials i altres elements

• Transport i muntatge de l´*Exposició Orgànica* i *Dóna la Volta al Residu* per a l´Agència de Residus de Catalunya (ARC).

• Transport de residus especials de laboratori a gestors autoritzats.

Bugaderia Industrial

• La bugaderia industrial de Díns Garraf va seguir creixent durant l´any 2011 tant en kg rentats com en treballadors, durant aquest any s´han rentat 185.986 kg que representa un 28% més respecte l´any 2010, aquest augment ha estat possible gràcies als nous clients i al manteniment dels ja existents.

• A partir d'aquest creixement hem pogut augmentar el personal que treballa de forma estable a la bugaderia, passant de 5 a 8 persones, (doblant-se en la temporada d´estiu).

Bugaderia Residencial

• Inauguració de la Plataforma de serveis socials de Vilanova i la Geltrú, la part més important és una "Residència de la 3a edat", que acull a 150 residents.

Al soterrani de la Residència, Díns Garraf ha posat en marxa el servei de bugaderia amb el que es dóna feina a 3 persones de forma estable durant tot l´any.

UTE – Bugaderia

• A partir de concurs públic, creació d'una UTE amb la Bugaderia Industrial Garraf per fer el servei de bugaderia de l´Hospital de Vilafranca.

Servei de Recollida de Cartró

• Durant el 2011 s´ha seguit realitzant la recollida de cartró comercial a les poblacions de Vilanova i de Sant Pere de Ribes, ambdós serveis permeten el manteniment de 5 llocs de treball.

Servei de Recollida de Mobles

• Al Garraf, s´ha continuat gestionant la recollida de mobles als municipis de Sant Pere de Ribes i Canyelles, de forma esporàdica també es fan recollides a particulars.

08 XARXA DE BOTIGUES

Paral·lelament al ventall de serveis desenvolupats, la Fundació compta amb una xarxa de botigues on es dóna sortida a la roba valoritzada, als mobles i a altres objectes de consum domèstic.

Botiga de Clot

Carrer Sibelius nº 9 I 08026 Barcelona
T 932 452 688
Dilluns a Dissabte de 10 a 14.30h / 16.30 a 20.30h

Botiga de Congrès

Carrer Francesc Tàrrega nº 48 I 08027 Barcelona
T 934 081 788
Dilluns a Divendres 10h a 14h / 16 a 20h I Dissabte 10h a 14h

Botiga de Gòtic

Carrer Lledó nº 6, local 5 I 08003 Barcelona
T 933 105 635
Dilluns a Divendres 10h a 14h / 16 a 20h I Dissabte 10h a 14h

Botiga de Raval

Carrer Hospital nº 89 I 08001 Barcelona
T 933 107 355
Dilluns a Divendres 10h a 14h / 16 a 20h I Dissabte 10h a 14h

Botiga de Sant Adrià de Besòs

Carrer Llull 430 I 08930 Sant Adria de Besòs
T 933 034 100
Dilluns a Divendres 10h a 18.30h I Dissabtes 10h a 14h

Botiga de Les Roquetes

Carrer de Sant Jordi, 19 I 08812 Sant Pere de Ribes
T 938 140 954
Dilluns a Dissabte de 9.30 a 13.30h / 16.30 a 20h

Botiga de Vilafranca del Penedès

Carrer Sant Pere, 46 I 08720 Vilafranca del Penedès
T 938 904 732
Dilluns a Divendres 10h a 14h / 16 a 20h I Dissabte 10h a 14h

09 CATÀLEG DE SERVEIS

NETEJA

Manteniment de tot tipus d'espais, amb més de 10 anys d'experiència FITEI continua incorporant dia a dia noves tecnologies i nous sistemes de neteja:

- Domèstica, d'edificis i oficines.
- Neteges de xoc per a Serveis Socials i particulars.
- Locals d'hostaleria i comerç.
- Especials, final d'obra, espais públics i locals socials.
- Provisió de productes.

RECOLLIDA, TRANSPORT I VALORITZACIÓ DE RESIDUS TÈXTILS

Serveis de recollida, transport i valorització de roba a més de cent municipis arreu de Catalunya.

El servei integral inclou les següents activitats:

- Implantació i manteniment de contenidors a la via pública
- Recollida i transport del residu tèxtil
- Selecció mecanitzada de roba segons gènere, qualitat i categoria
- Recuperació de peces de vestir i de la llar en bon estat.
- Comercialització a botigues i mercats
- Entrega social
- Reciclatge

RECOLLIDA, TRANSPORT I VALORITZACIÓ DE MOBLES I VOLUMINOSOS

Servei de recollida a domicili de mobles i voluminosos a la ciutat de Barcelona i àrea metropolitana.

El servei integral inclou les següents activitats:

- Recollida selectiva a domicilis, comerços i oficines.
- Desmuntatge, desballestament i transport.
- Restauració i recuperació dels objectes aprofitables.
- Comercialització i entrega social.
- Reciclatge.

GESTIÓ DE PUNTS VERDS

Serveis integrals de gestió de Deixalleries Municipals.

- Informar els ciutadans sobre la correcta gestió dels residus i en recursos per a la prevenció de residus .
- Sensibilitzar sobre la importància de la separació per fraccions .
- Recuperar residus aprofitables per a la venda i l'entrega social .
- Desballestar voluminosos, matalassos i electrodomèstics.
- Disminuir la fracció resta excloent fusta, cartró, ferralla, metalls, piles, teixits i plàstics.
- Contribuir a la conservació del medi ambient FITEI gestiona els Punts Verds de Zona de Sant Andreu i Collserola de la ciutat de Barcelona i la deixalleria municipal de Sitges.

MANTENIMENT I CONSTRUCCIÓ

Edificació

- Parets, alicatats, falsos sostres, solats, treballs amb pladur, pintura decorativa, instal·lació de tot tipus de paviments prefabricats i sintètics, serralleria i instal·lacions en general.

Via Pública

- Manteniment de vials (Pavimentació de calçades i voreres, mobiliari urbà, senyalització).
- Construcció i manteniment de zones verdes.

Rehabilitació integral de locals i habitatges

BUGADERIA

- Servei de bugaderia especialitzat en restaurants .
- Bugaderia industrial per a hotels .
- Servei de Bugaderia a centres sanitaris i residències.
- Rentat de roba per a clubs i gimnasos.

RECOLLIDA DE CARTRÓ COMERCIAL

- Recuperació i reciclatge del cartró.
- Sensibilització envers el compromís amb el Medi Ambient.
- Camió compactador i personal especialitzat.
- Reducció de la fracció rebuig.
- Classificació Empresarial per al transport.

10 AUDITORIES, CERTIFICATS I AUTORITZACIONS DE QUALITAT

L'activitat de la Fundació Formació i Treball està regulada en l'article 16 de la Llei 49/2002, de 23 de desembre, de règim fiscal de les entitats sense finalitats lucratives i dels incentius fiscals al mecenatge (B.O.E. 24.12.2002).

Compleix en la seva totalitat els principis de transparència i bones pràctiques marcats per la **Fundación Lealtad**.

Certificada en **UNE-ENISO- 14001:2004** mediambiental i en **UNE-EN- ISO 9001:2008** referent a la qualitat de la seva gestió.

Autorització de l'Agència de Residus de Catalunya com a transportista de residus.
Classificació Empresarial per a la realització de serveis de recollida de residus, jardineria i neteja.

L'Últim informe d'auditoria de comptes anuals, realitzat per Uniaudit JRP, *disponible en web www.formacioitreball.org*

11 BALANÇ ECONÒMIC

COMPTE D'EXPLOTACIÓ CONSOLIDAT 2011

Aquest any 2011 ha estat marcat per la incertesa en l'atorgament de subvencions. Això ha provocat un esforç suplementari en totes les activitats que depenen de nosaltres mateixos i no d'uns pressupostos de les administracions cada cop més minsos. Malgrat això, en el mes de desembre es va desbloquejar la subvenció d'ajuts a la contractació i gràcies a això es va tancar l'any amb excedent.

CONCEPTE	
TOTAL INGRESSOS	**5.161.697**
INGRESSOS DE L´EXPLOTACIÓ	3.473.486
SUBVENCIONS AFECTES A L´ACTIVITAT	506.713
ALTRES SUBVENCIONS	398.533
LLOGUERS	510.323
DONATIUS	116.612
ALTRES	156.030
TOTAL DESPESES	**4.636.074**
PERSONAL	3.191.504
TRANSPORTS	165.466
MATERIAL I APROVISIONAMENT	207.245
DESPESES LOCALS	423.302
DESPESES FINANCERES	326.232
DESPESES DIVERSES	322.326
RESULTAT DE L´EXPLOTACIÓ	**525.623**
AMORTITZACIONS	-373.432
INGRESSOS FINANCERS	13.198
VARIACIÓ D´EXISTÈNCIES PRODUCTE ACABAT	48.259
RESULTAT ABANS D´IMPOSTOS	**213.647**
IMPOST DE SOCIETAT	15.215
RESULTAT	**198.432**

AGRAÏMENTS

AGRAÏMENTS

VOLUNTARIS I TREBALLADORS DE LA FUNDACIÓ

Des de que es va crear l'Entitat la feina dels personal voluntari i dels treballadors de la Fundació ha estat imprescindible pel bon desenvolupament dels projectes.

Destaquem i agraïm el paper dels **NOSTRES VOLUNTARIS**. Essent conscients de la importància de la seva tasca en el sí de l'organització, els voluntaris representen un testimoni de compromís personal, un punt d'excel·lència de tota organització social sense els quals FiT no hagués aconseguit estar on es troba avui dia.

La valoració de les hores de feina aportades pels nostres voluntaris ha estat valorada en 250.935 euros.

COL·LABORACIONS AMB ADMINISTRACIONS, EMPRESES I PARTICULARS

Els resultats i la feina que hem fet aquest any 2011 ha estat possible gràcies a aquelles institucions, administracions públiques i empreses que a través de convenis de col·laboració, donacions de materials diversos, contractació de serveis, acolliment d'alumnes en pràctiques, contractes d'inserció o finançament directe, ens han donat el seu suport de manera destacable.

A la nostra web www.formacioitreball.org hi trobareu el llistat complert de tots els que participem en aquest gran projecte.

PARTICIPACIÓ EN XARXES

Associació d'Empresaris del Garraf, Alt Penedès i Baix Penedès
Asociación Española de Fundaciones
Cooperativa de Roba Amiga
Federació Catalana de Voluntariat Social
Federació d'Empreses d'Inserció de Catalunya (FEICAT)
Federación de Asociaciones Empresariales de Empresas de Inserción (FAEDEI)
Incorpora de l'Obra Social "La Caixa"
Programa d'Acció contra la Pobresa de L'Ajuntament de Barcelona
Servei Català del Voluntariat
Xarxa d'Inserció Sociolaboral (Ajuntament de Barcelona)

FUNDACIÓ FORMACIÓ I TREBALL
Ramón Llull, 430-438
08930 Sant Adrià del Besòs

T +34 933 034 100
fit@formacioitreball.org

DÍNS GARRAF
Vilanoveta, 15A
Polígon Industrial Santa Magdalena
Vilanova i la Geltrú

T +34 938 165 878
administracio@dinsgarraf.org

FUNDACIÓ FORMACIÓ I TREBALL
Mas de l'Abat, 140
Polígon Industrial Alba
Vila - Seca

T +34 933 034 100
fit@formacioitreball.org

www.formacioitreball.org